



# ΕΦΗΜΕΡΙΣ ΤΗΣ ΚΥΒΕΡΝΗΣΕΩΣ

## ΤΗΣ ΕΛΛΗΝΙΚΗΣ ΔΗΜΟΚΡΑΤΙΑΣ

ΤΕΥΧΟΣ ΔΕΥΤΕΡΟ

Αρ. Φύλλου 826

9 Απριλίου 2013

### ΠΕΡΙΕΧΟΜΕΝΑ

#### ΑΠΟΦΑΣΕΙΣ

Καθορισμός εκτάσεων για την εκγύμναση κυνηγετικών σκύλων περιοχής ευθύνης Δασαρχείου Αριδαίας.....	1
Έγκριση υπερωριακής απασχόλησης για τους υπαλλήλους του Πολιτιστικού Αθλητικού Οργανισμού Δήμου Ηλιούπολης - ΓΡΗΓΟΡΗΣ ΓΡΗΓΟΡΙΟΥ.....	2

#### ΑΠΟΦΑΣΕΙΣ

Αριθμ. 2534	(1)
Καθορισμός εκτάσεων για την εκγύμναση κυνηγετικών σκύλων περιοχής ευθύνης Δασαρχείου Αριδαίας	

Ο ΓΕΝΙΚΟΣ ΓΡΑΜΜΑΤΕΑΣ  
ΑΠΟΚΕΝΤΡΩΜΕΝΗΣ ΔΙΟΙΚΗΣΗΣ  
ΜΑΚΕΔΟΝΙΑΣ - ΘΡΑΚΗΣ

Έχοντας υπόψη:

1. Το άρθρο 255 παρ.10 του ΝΑ 86/1969 «περί Δασικού Κώδικα» όπως αντικαταστάθηκε με την παρ. 4α του άρθρου 57 του ν. 2637/27-8-1998 (ΦΕΚ 200/τ.Α'/27-8-98) «Τροποποίηση και συμπλήρωση διατάξεων του ν.δ. 86/1969 "Δασικός Κώδιξ».
2. Τις διατάξεις του ν. 4039/2012 (ΦΕΚ 15/τ.Α'/2-2-2012) «Για τα δεσποζόμενα και τα αδέσποτα ζώα συντροφιάς και άλλες διατάξεις».
3. Την υπ' αριθμ. 1425/19-1-2011 απόφαση Γενικού Γραμματέα Αποκεντρωμένης Διοίκησης Μακεδονίας Θράκης «Εξουσιοδότηση προς υπογραφή "Με εντολή Γενικού Γραμματέα αποφάσεων κλπ." σε υπηρεσίες της Αποκεντρωμένης Διοίκησης Μακεδονίας- Θράκης».
4. Την υπ' αριθμ. 105190/5421/6-11-2001 απόφαση Γενικού Διευθυντή της Γενικής Διεύθυνσης Ανάπτυξης και Προστασίας Δασών, «περί εκγύμνασης κυνηγετικών σκύλων».
5. Την υπ' αριθμ. 2071/9-5-2007 (ΔΑΔ 2/2007) Δασική Ρυθμιστική Διάταξη Θήρας Δασαρχείου Αριδαίας περί ορισμού ζωνών εκπαίδευσης σκύλων.
6. Την αρ. 36/8-4-2010 πρόταση του Κυνηγετικού Συλλόγου Αλμωπίας.
7. Την ανάγκη ρύθμισης και καθορισμού συγκεκριμένων ζωνών, για την εκγύμναση καθ' όλη τη διάρκεια του έτους, των κυνηγετικών σκύλων καθώς επίσης την ανάγκη προστασίας των ειδών της άγριας πανίδας στην υπόλοιπη, πέραν των ζωνών, έκταση.

8. Την γεωγραφική κατανομή και το μέγεθος των δασών και δασικών εκτάσεων της Αλμωπίας (700.000 στρεμ.), τον μεγάλο αριθμό των κυνηγών που την επισκέπτονται, την έκτασή της, την διασπορά των οικισμών της και την εξ αυτών ανάγκη χωροθέτησης επτά (7) διάσπαρτων ζωνών εκγύμνασης κυνηγετικών σκύλων, συνολικού εμβαδού 34.261 στρεμ.

9'. Το γεγονός ότι από τις διατάξεις της παρούσας απόφασης δεν προκαλείται δαπάνη σε βάρος του κρατικού προϋπολογισμού, αποφασίζουμε:

Καθορίζουμε τις παρακάτω επτά (7) ζώνες εκγύμνασης κυνηγετικών σκύλων (Ζ.Ε.Σ.) σε περιοχές της διοικητικής περιφέρειας του Δασαρχείου Αριδαίας, που περιγράφονται ως εξής:

1. Ζ.Ε.Σ. Βορεινού Εμβαδόν 8.239 στρ.

Θέση: Κουφόπετρα - Χειμαδιό - Πευκωτόν

Οριοθετική γραμμή: Αρχίζει από τη διασταύρωση του δασικού δρόμου Βορεινού - Πευκωτού με το δασικό δρόμο που ακολουθεί την υπώρεια (πρόποδες) του βουνού με κατεύθυνση Δυτική ώσπου συναντά το ρέμα «Πρόι» στη θέση «Μαύρη Πέτρα» (πρώτο φράγμα). Από εκεί με κατεύθυνση ΒΑ ακολουθεί τη ράχη μέχρι το ύψωμα «Βότανα» (1025μ.) ώσπου να συναντήσει το δασικό δρόμο Πευκωτού - Βορεινού, τον οποίο ακολουθεί με κατεύθυνση Α μέχρι το σημείο που συναντά βόρεια δασικό δρόμο. Από εκεί ακολουθεί αρχικά το ρέμα «Ρέμα» και έπειτα το ρέμα «Ασπρόρεμα» έως τη θέση «Κούτσουρο» (τεχνητές λίμνες άρδευσης) όπου ακολουθεί τη Δυτική διακλάδωση του ρέματος έως το σημείο από όπου άρχισε.

2. Ζ.Ε.Σ. Προμάχων. Εμβαδόν 7.732στρ.

Θέση: Κρύα Περιοχή - Μυτερή - Φλαμούρι Νικόλα - Γυμνό (1409μ.)

Οριοθετική γραμμή: Αρχίζει από τον οικισμό Προμάχων Θέση «Μπιτσκία» και ακολουθεί το δασικό δρόμο με κατεύθυνση ΒΔ έως το σημείο που συναντά τη ράχη προς την κορυφή «Κακουρούς» την οποία και ακολουθεί με κατεύθυνση ΒΑ. Από εκεί ράχη -ράχη συναντά τις κορυφές «Γυμνό» (1409μ.) - «Λιβιάδα» (1383μ.) - Γαβροκορφή» (869μ.) έως το σημείο από όπου άρχισε.

3. Ζ.Ε.Σ. Σαρακηνών. Εμβαδόν 2.664 στρ.

Θέση: Μοναστηράκιον

Οριοθετική γραμμή: Αρχίζει Δυτικά του οικισμού Μεγαπλατάνου στο σημείο όπου το ρέμα «Γρηάς Ρ.» συναντά το κανάλι και τον επαρχιακό δρόμο Μεγαπλατάνου

- Σαρακηγών τον οποίο ακολουθεί με νότια κατεύθυνση, έως το σημείο που συναντά δυτικά του αγροτικό δρόμο τον οποίο και ακολουθεί με κατεύθυνση δυτική στους πρόποδες της θέσης «Δάση» (553μ.) έως το ρέμα «Γρηάς Ρ.». Στη συνέχεια ακολουθεί το ρέμα Β-ΒΑ έως το κανάλι, το σημείο από όπου άρχισε.

4. Ζ.Ε.Σ. Αρχαγγέλου. Εμβαδόν 3.027στρ.

Θέση: Βραχοκορφές

Οριοθετική γραμμή: Αρχίζει από το σημείο που ο επαρχιακός δρόμος Αρχαγγέλου -Σκρα συναντά τον δασικό δρόμο, δυτικά της περιοχής «Τάφος του Μήτσου», τον οποίο ακολουθεί με βόρεια κατεύθυνση έως την πρώτη διασταύρωση στην περιοχή «Γυμνή». Συνεχίζει ΝΔ ακολουθώντας τον δασικό δρόμο ώπου συναντά τον δρόμο Περίκλειας - Σκρα τον οποίο ακολουθεί ανατολικά έως το σημείο από όπου άρχισε.

5. Ζ.Ε.Σ. Αετοχωρίου. Εμβαδόν 4.273στρ.

Θέση: Κώστα (685μ.) - Χειμαδιό

Οριοθετική γραμμή: Αρχίζει από το σημείο όπου ο επαρχιακός δρόμος Αετοχωρίου - Νότιας συναντά το ρέμα «Καραβίδια» το οποίο ακολουθεί με νότια κατεύθυνση έως τη διακλάδωση με δυτικό ρέμα που διασχίζει την περιοχή «Χειμαδιό» και κορυφή «Κώστα» (685μ.). Στη συνέχεια με ΒΔ κατεύθυνση ακολουθεί το ρέμα μέχρι τον αγροτικό δρόμο και από εκεί μέχρι το σημείο από όπου ξεκίνησε.

6. Ζ.Ε.Σ. Χρυσής. Εμβαδόν 4.540 στρ.

Θέση: Βραχιόλι

Οριοθετική γραμμή: Αρχίζει από το δρόμο Χρυσής προς ΧΥΤΑ με κατεύθυνση ΝΑ, στη συνέχεια ακολουθεί τον αγροτικό δρόμο πριν το ΧΥΤΑ με κατεύθυνση ΒΑ μέχρι το ρέμα πριν τον επαρχιακό δρόμο Εξαπλατάνου -Κρανιάς. Ακολουθεί το ρέμα μέχρι την πεδινή περιοχή και στη συνέχεια με κατεύθυνση ΝΔ ακολουθεί την υπώρεια του βουνού μέχρι το σημείο από όπου άρχισε.

7. Ζ.Ε.Σ. Κωνσταντίας. Εμβαδόν 3.786 στρ.

Θέση: Ψηλό λιβάδι (985μ.) - Μαύρο ύψωμα (1017μ.)

Οριοθετική γραμμή: Αρχίζει από το σημείο συνάντησης του δασικού δρόμου Κωνσταντίας - Τριών Ελάτων με νότιο δασικό δρόμο, μετά την περιοχή «Αγ. Θεοδώρων», τον οποίο ακολουθεί αρχικά με ΝΑ και στη συνέχεια με Β κατεύθυνση έως ότου συναντά ξανά τον

δασικό δρόμο Κωνσταντίας - Τριών Ελάτων. Από εκεί ακολουθεί τον δασικό δρόμο βόρεια και έπειτα το ρέμα μετά την κορυφή «Ψηλό λιβάδι» (985μ.) με κατεύθυνση ΒΔ μέχρι το δασικό δρόμο. Στη συνέχεια ακολουθεί το δασικό δρόμο με Β κατεύθυνση μέχρι το σημείο από όπου άρχισε.

• Οι παραπάνω αναφερόμενες Ζ.Ε.Σ. απεικονίζονται στα συνημμένα αποσπάσματα χάρτη, κλιμ. 1:50.000, και συνοδεύουν αναπόσπαστα την παρούσα.

• Η εκγύμναση των κυνηγετικών σκύλων επιτρέπεται μόνο στους καθορισμένους χώρους εκγύμνασης. Τα προς εκγύμναση σκυλιά θα συνοδεύουν οι ίδιοι οι κάτοχοί τους κυνηγοί ή κυναγωγοί χωρίς κυνηγετικό όπλο. Η εκπαίδευση μπορεί να γίνεται καθημερινά από την ανατολή του ηλίου μέχρι τη δύση του. Οι περιοχές στις οποίες επιτρέπεται η εκγύμναση είναι μόνο οι δασικές εκτάσεις ενώ εξαιρούνται οι φυτείες δενδρώνων, αμπελώνων, κ.λπ. καλλιεργειών καθώς και οι χώροι σταυλικών εγκαταστάσεων που τυχόν βρίσκονται εντός των καθορισμένων με την παρούσα χώρων εκγύμνασης σκύλων.

• Οι παραβάτες των διατάξεων της παρούσας διώκονται και τιμωρούνται σύμφωνα με το άρθρο 287 παρ. 18 του Ν.Δ. 86/1969 όπως τροποποιήθηκε και ισχύει με το άρθρο 16 του Ν.Δ. 996/1971 και άρθρο 12 του Ν. 177/1975.

• Η παρούσα απόφαση καταργεί την το 5' σχετ. ομοιά της.

• Η ισχύς της παρούσης αρχίζει από την δημοσίευσή της στην Εφημερίδα της Κυβέρνησης και για απεριόριστο χρονικό διάστημα μέχρι έκδοσης νεότερης που θα την τροποποιεί ή θα την καταργεί, η δε τήρηση και εφαρμογή της απόφασης αυτής ανατίθεται στα όργανα της Δασικής Υπηρεσίας, της Αστυνομίας, της Ομοσπονδιακής Θηροφυλακής, στα μέλη του Κυνηγετικού Συλλόγου Αλμωπίας, στα μέλη των κυνοφιλικών οργανώσεων καθώς και σε κάθε φιλόνομο πολίτη.

Η απόφαση αυτή να δημοσιευθεί στην Εφημερίδα της Κυβερνήσεως.

Αριδαία, 11 Μαρτίου 2013

Με εντολή Γενικού Γραμματέα  
Αποκεντρωμένης Διοίκησης  
Ο Δασάρχης Αριδαίας  
ΝΙΚΟΛΑΟΣ ΜΕΝΤΗΣ

ΔΑΣΑΡΧΕΙΟ ΑΡΙΔΑΙΑΣ

ΚΑΘΟΡΙΣΜΕΝΟΙ ΧΩΡΟΙ ΕΚΓΥΜΝΑΣΗΣ ΚΥΝΗΓΗΤΙΚΩΝ ΣΚΥΛΩΝ  
Αριθμ. Δ.Α.Δ.: 5/2013

**ΕΘΝΙΚΟ ΤΥΠΟΓΡΑΦΕΙΟ**  
Για τεχνικούς λόγους στο σχεδιάγραμμα,  
έγινε σμίκρυνση, κατά ποσοστό **89%**

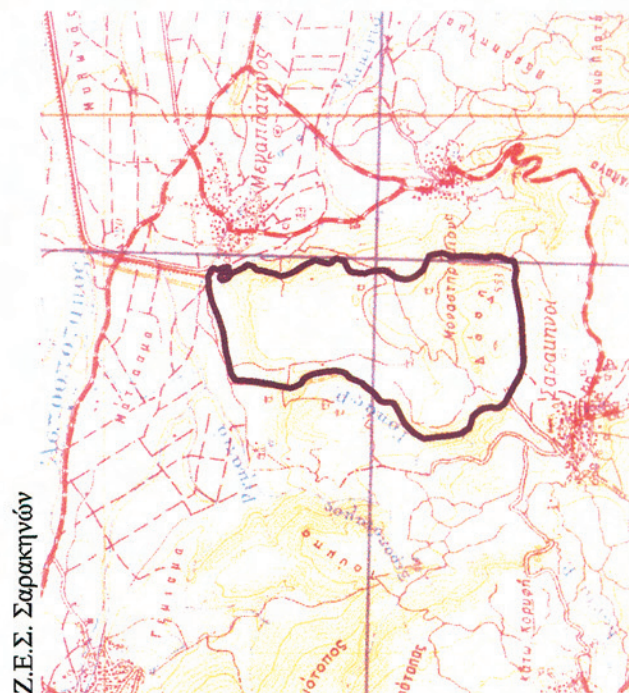

ΑΠΟΣΠΑΣΜΑ ΧΑΡΤΟΥ Γ.Υ.Σ. "ΑΡΝΙΣΣΑ"

Κλίμακα: 1/50.000

Όρια καθορισμένων εκτάσεων εκγύμνασης  
κυνηγετικών σκύλων

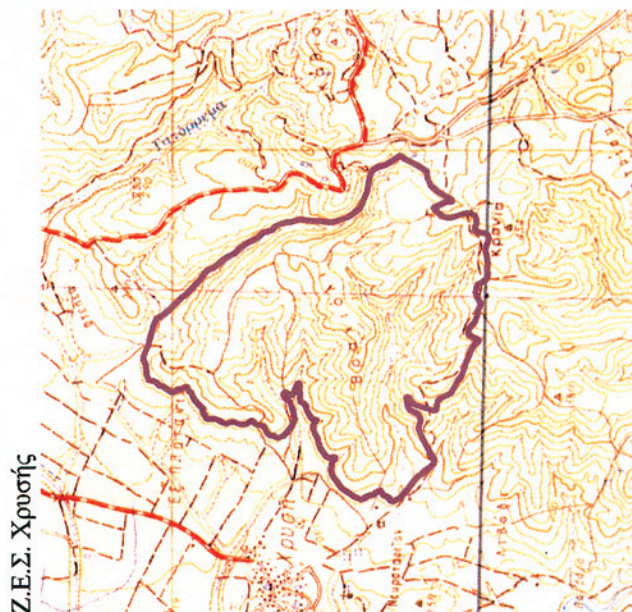

ΑΠΟΣΠΑΣΜΑ ΧΑΡΤΟΥ Γ.Υ.Σ. "ΕΛΕΥΣΑ"

Με εντολή Γ.Γ. (Α.Δ.Μ.Θ)  
Ο Δασάρχης Αριδαίας

*(Signature)*  
Νικόλαος Μέντης  
Δασολόγος με βαθμό Β'



ΔΑΣΑΡΧΕΙΟ ΑΡΙΔΑΙΑΣ ΚΑΘΟΡΙΣΜΕΝΟΣ ΧΩΡΟΣ ΕΚΓΥΜΝΑΣΗΣ ΚΥΝΗΓΗΤΙΚΩΝ ΣΚΥΛΩΝ  
Αριθμ. Δ.Α.Δ.: 5/2013  
Ζ.Ε.Σ. Αετοχωρίου



ΑΠΟΣΠΑΣΜΑ ΧΑΡΤΟΥ Γ.Υ.Σ. "ΠΡΟΜΑΧΟΙ"

Κλίμακα: 1/50.000

Όρια καθορισμένης έκτασης εκγύμνασης  
κυνηγτικών σκύλων

Με εντολή Γ.Γ. (Α.Δ.Μ.Θ)  
Ο Δασάρχης Αριδαίας  
Νικόλαος Μέντης  
Δασολόγος με βαθμό Β'



**ΕΘΝΙΚΟ ΤΥΠΟΓΡΑΦΕΙΟ**  
Για τεχνικούς λόγους στο σχεδιάγραμμα,  
έγινε σμίκρυνση, κατά ποσοστό **89%**

ΔΑΣΑΡΧΕΙΟ ΑΡΙΔΑΙΑΣ

ΚΑΘΟΡΙΣΜΕΝΟΙ ΧΩΡΟΙ ΕΚΓΥΜΝΑΣΗΣ ΚΥΝΗΓΕΤΙΚΩΝ ΣΚΥΛΩΝ

Αριθμ. Δ.Α.Δ.: 5/2013

Ζ.Ε.Σ. Προμάχων

Ζ.Ε.Σ. Βορεινού



ΑΠΟΣΠΑΣΜΑ ΧΑΡΤΟΥ Γ.Υ.Σ. "ΠΡΟΜΑΧΟΙ" & "ΒΙΤΟΛΑΣΤΕ"

Κλίμακα: 1/50.000

Όρια καθορισμένων εκτάσεων εκγύμνασης  
κυνηγετικών σκύλων

ΑΠΟΣΠΑΣΜΑ ΧΑΡΤΟΥ Γ.Υ.Σ. "ΠΡΟΜΑΧΟΙ"



Νικόλαος Μέντης  
Δασολόγος με βαθμό Β'

**ΕΘΝΙΚΟ ΤΥΠΟΓΡΑΦΕΙΟ**  
 Για τεχνικούς λόγους στο σχεδιάγραμμα,  
 έγινε σμίκρυνση, κατά ποσοστό **89%**

Αριθμ. απόφ. 18 (2)  
Εγκριση υπερωριακής απασχόλησης για τους υπαλλήλους του Πολιτιστικού Αθλητικού Οργανισμού Δήμου Ηλιούπολης - ΓΡΗΓΟΡΗΣ ΓΡΗΓΟΡΙΟΥ.

Η ΠΡΟΕΔΡΟΣ  
ΤΟΥ ΠΟΛΙΤΙΣΤΙΚΟΥ ΑΘΛΗΤΙΚΟΥ ΟΡΓΑΝΙΣΜΟΥ  
ΔΗΜΟΥ ΗΛΙΟΥΠΟΛΗΣ - ΓΡΗΓΟΡΗΣ ΓΡΗΓΟΡΙΟΥ

Έχοντας υπόψη:

1. Τις διατάξεις:

- α) Της παρ. 1 του άρθρου 58 του Ν. 3852/2010.
- β) Της παρ. 2 και 3 του άρθρου 48 του Ν. 3584/2007
- γ) Του άρθρου 20 του Ν. 4024/11.
- δ) Της παρ. 10 του άρθρου 12 του Ν. 2503/97 (ΦΕΚ 107/Α').
- ε) Την υπ' αριθμ. οικ. 2/78400/0022/14.11.2011 Εγκύκλιο του Υπουργείου Οικονομικών.

στ) Το άρθρο 14 του Ν. 3708/2008 (ΦΕΚ 210/Α') περί επέκτασης ωραρίου γυμναστηρίων.

2. Την υπ' αριθμ. 9001/7845/26-2-2013 απόφαση του Γενικού Γραμματέα Αποκεντρωμένης Διοίκησης Αττικής με θέμα: «Καθιέρωση διαφορετικού ωραρίου λειτουργίας καθώς και λειτουργίας τις Κυριακές και τις εξαιρέσιμες ημέρες των Υπηρεσιών του ΝΠΔΔ «Πολιτιστικός Αθλητικός Οργανισμός Δήμου Ηλιούπολης» (ΦΕΚ 674/Β'/22-3-2013)

3. Τον αριθμό των υπηρετούντων υπαλλήλων στο Νομικό Πρόσωπο.

4. Το είδος, τη μορφή της υπηρεσίας, καθώς και τις ανάγκες των υπηρεσιών του «Πολιτιστικού Αθλητικού Οργανισμού Δήμου Ηλιούπολης - Γρηγόρης Γρηγορίου», που δεν είναι δυνατό να καλυφθούν κατά την διάρκεια του ωραρίου εργασίας, όπως πραγματοποιήση διαφόρων αθλητικών και πολιτιστικών εκδηλώσεων, αθλητικών αγώνων που γίνονται απογευματινές, νυκτερινές ώρες, Σαββατοκύριακα και αργίες, λειτουργία του Πάρκου Κυκλοφοριακής Αγωγής που λειτουργεί όλες τις ημέρες του χρόνου από 7 π.μ. έως 11 μ.μ., λειτουργία του Δημοτικού Κινηματογράφου «Μελίνα Μερκούρη» και των δύο Δημοτικών Θεάτρων απογευματινές ώρες και πέραν τις 10 μ.μ. κ.λπ., αποφασίζουμε:

Την έγκριση της υπερωριακής απασχόλησης για τους υπαλλήλους του Πολιτιστικού Αθλητικού Οργανισμού Δήμου Ηλιούπολης - ΓΡΗΓΟΡΗΣ ΓΡΗΓΟΡΙΟΥ έως 7.982 ώρες όπως αναλυτικά παρατίθενται παρακάτω συνολικά για το έτος 2013 :

**Α. ΥΠΕΡΩΡΙΑΚΗ ΑΠΟΓΕΥΜΑΤΙΝΗ ΕΡΓΑΣΙΑ**

**ΜΟΝΙΜΟΙ ΥΠΑΛΛΗΛΟΙ**

1. Για δύο (2) τακτικούς Διοικητικούς υπαλλήλους, έως τετρακόσιες ογδόντα (480) ώρες.

2. Για δύο (2) τακτικούς υπαλλήλους Φυσικής Αγωγής, έως τριακόσιες εξήντα (360) ώρες.

3. Για έναν (1) τακτικό υπάλληλο (ηλεκτρολόγο), έως διακόσιες σαράντα (240) ώρες.

4. Για έναν (1) τακτικό υπάλληλο (βιβλιοθηκονόμο), έως εκατόν είκοσι (120) ώρες.

**ΑΟΡΙΣΤΟΥ ΧΡΟΝΟΥ**

1. Για έξι (6) Διοικητικούς υπαλλήλους αορίστου χρόνου, έως χίλιες (1.000) ώρες.

2. Για πέντε (5) υπαλλήλους Φυσικής Αγωγής αορίστου χρόνου, έως εξακόσιες (600) ώρες.

3. Για έναν (1) υπάλληλο βιβλιοθηκονόμο αορίστου χρόνου, έως εκατόν είκοσι (120) ώρες.

4. Για έναν (1) υπάλληλο Χειριστών Η/Υ αορίστου χρόνου, έως εκατόν ογδόντα (180) ώρες.

5. Για έναν (1) εργάτη καθαριότητας αορίστου χρόνου, έως εκατόν είκοσι (120) ώρες.

6. Για δύο (2) φύλακες αορίστου χρόνου, έως τριακόσιες εξήντα (360) ώρες.

7. Για έναν (1) συνοδό/υπεύθυνο δημοσίων σχέσεων αορίστου χρόνου, έως εκατόν είκοσι (120) ώρες.

8. Για έναν (1) υπάλληλο ΠΕ Φυσικής Αγωγής αορίστου χρόνου τήρησης των πρακτικών του Δ.Σ., έως διακόσιες σαράντα (240) ώρες.

**ΟΡΙΣΜΕΝΟΥ ΧΡΟΝΟΥ**

1. Για δύο (2) άτομα προσωπικό καθαριότητας ορισμένου χρόνου, έως διακόσιες σαράντα (240) ώρες.

**Β. ΝΥΧΤΕΡΙΝΗ ΕΡΓΑΣΙΩΝ ΗΜΕΡΩΝ ΠΡΟΣ ΣΥΜΠΛΗΡΩΣΗ ΕΒΔΟΜΑΔΙΑΙΑΣ ΥΠΟΧΡΕΩΤΙΚΗΣ**

**ΑΟΡΙΣΤΟΥ ΧΡΟΝΟΥ**

1. Για δύο (2) φύλακες αορίστου χρόνου, έως τριακόσιες ώρες (300) ώρες.

**ΟΡΙΣΜΕΝΟΥ ΧΡΟΝΟΥ**

1. Για δύο (2) άτομα προσωπικό καθαριότητας ορισμένου χρόνου, έως τριακόσιες πενήντα (350) ώρες

**Γ. ΝΥΧΤΕΡΙΝΗ ΕΡΓΑΣΙΑ ΚΥΡΙΑΚΩΝ & ΕΞΑΙΡΕΣΙΜΩΝ ΠΡΟΣ ΣΥΜΠΛΗΡΩΣΗ ΕΒΔΟΜΑΔΙΑΙΑΣ ΥΠΟΧΡΕΩΤΙΚΗΣ**

**ΑΟΡΙΣΤΟΥ ΧΡΟΝΟΥ**

1. Για δύο (2) φύλακες αορίστου χρόνου, έως τετρακόσιες (400) ώρες.

**Δ. ΚΥΡΙΑΚΕΣ ΚΑΙ ΕΞΑΙΡΕΣΙΜΕΣ**

**ΑΟΡΙΣΤΟΥ ΧΡΟΝΟΥ**

1. Για δύο (2) φύλακες αορίστου χρόνου, έως τριακόσιες ογδόντα τέσσερις (384) ώρες.

2. Για έναν (1) εργάτη καθαριότητας αορίστου χρόνου, έως εκατόν ενενήντα δύο (192) ώρες.

**ΟΡΙΣΜΕΝΟΥ ΧΡΟΝΟΥ**

1. Για δύο (2) άτομα προσωπικό καθαριότητας ορισμένου χρόνου, έως τριακόσιες ογδόντα τέσσερις (384) ώρες.

**Ε. ΚΥΡΙΑΚΕΣ ΚΑΙ ΕΞΑΙΡΕΣΙΜΕΣ ΠΕΡΑΝ ΤΟΥ ΥΠΟΧΡΕΩΤΙΚΟΥ**

**ΜΟΝΙΜΟΙ ΥΠΑΛΛΗΛΟΙ**

1. Για δύο (2) τακτικούς διοικητικούς υπαλλήλους, έως διακόσιες πενήντα (250) ώρες.

2. Για δύο (2) τακτικούς υπαλλήλους φυσικής αγωγής, έως εκατόν πενήντα ώρες (150).

3. Για έναν (1) τακτικό υπάλληλο (βιβλιοθηκονόμο), έως εκατόν είκοσι (120) ώρες.

4. Για ένα (1) τακτικό υπάλληλο (ηλεκτρολόγο), έως ογδόντα (80) ώρες.

**ΑΟΡΙΣΤΟΥ ΧΡΟΝΟΥ**

1. Για έξι (6) διοικητικούς υπαλλήλους αορίστου χρόνου, έως εξακόσιες (600) ώρες.

2. Για τρεις (1) χειριστή Η/Υ αορίστου χρόνου, έως ογδόντα (80) ώρες.

3. Για έναν (1) εργάτη καθαριότητας αορίστου χρόνου, έως εκατόν ενενήντα δύο (192) ώρες.

4. Για έναν (1) συνοδό/υπεύθυνο δημοσίων σχέσεων αορίστου χρόνου, έως ογδόντα (80) ώρες.

**ΟΡΙΣΜΕΝΟΥ ΧΡΟΝΟΥ**

1. Για δύο (2) άτομα προσωπικό καθαριότητας ορισμένου χρόνου, έως διακόσιες σαράντα (240) ώρες.

Η απόφαση αυτή να δημοσιευθεί στην Εφημερίδα της Κυβερνήσεως.

Ηλιούπολη, 21 Μαρτίου 2013

Η Πρόεδρος

ΑΙΚΑΤΕΡΙΝΗ ΧΩΜΑΤΑ

**ΕΘΝΙΚΟ ΤΥΠΟΓΡΑΦΕΙΟ**  
**ΕΦΗΜΕΡΙΣ ΤΗΣ ΚΥΒΕΡΝΗΣΕΩΣ**

**ΤΙΜΗ ΠΩΛΗΣΗΣ ΦΥΛΛΩΝ ΤΗΣ ΕΦΗΜΕΡΙΔΑΣ ΤΗΣ ΚΥΒΕΡΝΗΣΕΩΣ**

**Σε έντυπη μορφή:**

- Για τα Φ.Ε.Κ. από 1 έως 16 σελίδες σε 1 € προσαυξανόμενη κατά 0,20 € για κάθε επιπλέον οκτασέλιδο ή μέρος αυτού.
- Για τα φωτοαντίγραφα Φ.Ε.Κ. σε 0,15 € ανά σελίδα.

**Σε μορφή DVD/CD:**

Τεύχος	Ετήσια έκδοση	Τριμηνιαία έκδοση	Μηνιαία έκδοση	Τεύχος	Ετήσια έκδοση	Τριμηνιαία έκδοση	Μηνιαία έκδοση
<b>Α'</b>	150 €	40 €	15 €	<b>Α.Α.Π.</b>	110 €	30 €	-
<b>Β'</b>	300 €	80 €	30 €	<b>Ε.Β.Ι.</b>	100 €	-	-
<b>Γ'</b>	50 €	-	-	<b>Α.Ε.Δ.</b>	5 €	-	-
<b>Υ.Ο.Δ.Δ.</b>	50 €	-	-	<b>Δ.Δ.Σ.</b>	200 €	-	20 €
<b>Δ'</b>	110 €	30 €	-	<b>Α.Ε.-Ε.Π.Ε.</b>	-	-	100 €

- Η τιμή πώλησης μεμονωμένων Φ.Ε.Κ. σε μορφή cd-rom από εκείνα που διατίθενται σε ψηφιακή μορφή και μέχρι 100 σελίδες, σε 5 € προσαυξανόμενη κατά 1 € ανά 50 σελίδες.

**ΕΤΗΣΙΕΣ ΣΥΝΔΡΟΜΕΣ Φ.Ε.Κ.**

Τεύχος	Έντυπη μορφή	Τεύχος	Έντυπη μορφή	Τεύχος	Έντυπη μορφή
<b>Α'</b>	225 €	<b>Δ'</b>	160 €	<b>Α.Ε.-Ε.Π.Ε.</b>	2.250 €
<b>Β'</b>	320 €	<b>Α.Α.Π.</b>	160 €	<b>Δ.Δ.Σ.</b>	225 €
<b>Γ'</b>	65 €	<b>Ε.Β.Ι.</b>	65 €	<b>Α.Σ.Ε.Π.</b>	70 €
<b>Υ.Ο.Δ.Δ.</b>	65 €	<b>Α.Ε.Δ.</b>	10 €	<b>Ο.Π.Κ.</b>	-

- Το τεύχος Α.Σ.Ε.Π. (έντυπη μορφή) θα αποστέλλεται σε συνδρομητές ταχυδρομικά, με την επιβάρυνση των 70 €, ποσό το οποίο αφορά τα ταχυδρομικά έξοδα.

- Η καταβολή γίνεται σε όλες τις Δημόσιες Οικονομικές Υπηρεσίες (Δ.Ο.Υ.). Το πρωτότυπο διπλότυπο (έγγραφο αριθμ. πρωτ. 9067/28.2.2005 2η Υπηρεσία Επιτρόπου Ελεγκτικού Συνεδρίου) με φροντίδα των ενδιαφερομένων, πρέπει να αποστέλλεται ή να κατατίθεται στο Εθνικό Τυπογραφείο (Καποδιστρίου 34, Τ.Κ. 104 32 Αθήνα).
- Σημειώνεται ότι φωτοαντίγραφα διπλοτύπων, ταχυδρομικές Επιταγές για την εξόφληση της συνδρομής, δεν γίνονται δεκτά και θα επιστρέφονται.
- Οι οργανισμοί τοπικής αυτοδιοίκησης, τα νομικά πρόσωπα δημοσίου δικαίου, τα μέλη της Ένωσης Ιδιοκτητών Ημερησίου Τύπου Αθηνών και Επαρχίας, οι τηλεοπτικοί και ραδιοφωνικοί σταθμοί, η Ε.Σ.Η.Ε.Α, τα τριτοβάθμια συνδικαλιστικά όργανα και οι τριτοβάθμιες επαγγελματικές ενώσεις δικαιούνται έκπτωσης πενήντα τοις εκατό (50%) επί της ετήσιας συνδρομής.
- Το ποσό υπέρ Τ.Α.Π.Ε.Τ. (5% επί του ποσού συνδρομής), καταβάλλεται ολόκληρο (Κ.Α.Ε. 3512) και υπολογίζεται πριν την έκπτωση.
- Στην Ταχυδρομική συνδρομή του τεύχους Α.Σ.Ε.Π. δεν γίνεται έκπτωση.

Πληροφορίες για δημοσιεύματα που καταχωρίζονται στα Φ.Ε.Κ. στο τηλ.: 210 5279000.

Φωτοαντίγραφα παλαιών Φ.Ε.Κ.: τηλ.: 210 8220885.

Τα φύλλα όλων των τευχών της Εφημερίδας της Κυβερνήσεως διατίθενται δωρεάν σε ηλεκτρονική μορφή από την ιστοσελίδα του Εθνικού Τυπογραφείου ([www.et.gr](http://www.et.gr))

Ηλεκτρονική Διεύθυνση: <http://www.et.gr> - e-mail: [webmaster.et@et.gr](mailto:webmaster.et@et.gr)

**ΟΙ ΥΠΗΡΕΣΙΕΣ ΕΞΥΠΗΡΕΤΗΣΗΣ ΠΟΛΙΤΩΝ ΛΕΙΤΟΥΡΓΟΥΝ ΚΑΘΗΜΕΡΙΝΑ ΑΠΟ 08:00 ΜΕΧΡΙ 13:30**



\* 0 2 0 0 8 2 6 0 9 0 4 1 3 0 0 8 \*

**ΑΠΟ ΤΟ ΕΘΝΙΚΟ ΤΥΠΟΓΡΑΦΕΙΟ**

ΚΑΠΟΔΙΣΤΡΙΟΥ 34 \* ΑΘΗΝΑ 104 32 \* ΤΗΛ. 210 52 79 000 \* FAX 210 52 21 004