



ΕΦΗΜΕΡΙΣ ΤΗΣ ΚΥΒΕΡΝΗΣΕΩΣ

ΤΗΣ ΕΛΛΗΝΙΚΗΣ ΔΗΜΟΚΡΑΤΙΑΣ

ΤΕΥΧΟΣ ΤΕΤΑΡΤΟ

Αρ. Φύλλου 336

24 Ιουλίου 2014

ΠΕΡΙΕΧΟΜΕΝΑ

ΑΠΟΦΑΣΕΙΣ

- Τροποποίηση των ορίων του Καταφυγίου Άγριας Ζωής «Αλυκή Κίτρους» περιοχής Δήμου Κατερίνης Πιερίας. 1
- Κήρυξη έκτασης ως αναδασωτέας έκτασης δασικού χαρακτήρα της παρ. 1 του άρθρου 3 του Ν. 998/1979 συνολικού εμβαδού Ε (Ε1+Ε2) τεσσάρων χιλιάδων πεντακοσίων σαράντα επτά τετραγωνικών μέτρων και τεσσάρων χιλιοστών (4.547,04 τ.μ.) στη θέση «Αράλιμος» περιφέρειας Τοπικής Κοινότητα Αγίου Ιωάννη του Δήμου Κύμης - Αλιβερίου. 2

ΑΠΟΦΑΣΕΙΣ

- Αριθμ. 112001/1833 (1)
Τροποποίηση των ορίων του Καταφυγίου Άγριας Ζωής «Αλυκή Κίτρους» περιοχής Δήμου Κατερίνης Πιερίας.

Ο ΑΝΑΠΛΗΡΩΤΗΣ ΥΠΟΥΡΓΟΣ ΠΕΡΙΒΑΛΛΟΝΤΟΣ, ΕΝΕΡΓΕΙΑΣ ΚΑΙ ΚΛΙΜΑΤΙΚΗΣ ΑΛΛΑΓΗΣ

Έχοντας υπόψη:

1. Τις δ/ξεις των άρθρ. 5 (παρ. 4,3,8) και 6 (παρ. 2) του Ν. 3937/2011 (ΦΕΚ 60 Α΄) «περί διατήρησης της βιοποικιλότητας και άλλες δ/ξεις».
2. Τις δ/ξεις του άρθρ. 258 του Ν.Δ. 86/1969 (ΦΕΚ 7 Α΄) «περί δασικού κωδικός» και της με αριθμ. Η.Π.37338/1807/Ε.103/2010 (ΦΕΚ 1495 Β΄) «περί καθορισμού μέτρων και διαδικασιών για τη διατήρηση της άγριας ορνιθοπανίδας κ.λπ.» κοινής υπουργικής απόφασης των Υπουργών Οικονομικών, Οικ/μίας, Αντ/τας και Ναυτιλίας και Περιβάλλοντος, Ενέργειας και Κλ. Αλλαγής και της με αριθμ. Η.Π.8353/276/Ε 103/2012 (ΦΕΚ 415 Β΄) «περί τροποποίησης και συμπλήρωσης της κοινής υπουργικής απόφασης 37338/1807/2010 κ.λπ.».
3. Τις δ/ξεις του Ν. 3208/2003 (ΦΕΚ 303 Α΄) «περί προστασίας των δασικών οικοσυστημάτων, κατάρτισης δασολογίου, ρύθμισης εμπραγμάτων δικαιωμάτων επί δασών και δασικών εν γένει εκτάσεων και άλλες διατάξεις».
4. Τις δ/ξεις του Π.Δ. 46/2014 (ΦΕΚ 79 Α΄) «περί διορισμού Αναπληρωτών Υπουργών».

5. Τις δ/ξεις της αριθμ. Υ436/2014 (ΦΕΚ 831 Β΄) απόφασης του Πρωθυπουργού «περί καθορισμού αρμοδιοτήτων του αναπληρωτή Υπουργού Περ/ντος, Ενέργειας και Κλ. Αλλαγής Νικόλαου Ταγαρά», όπως τροποποιήθηκε και ισχύει.

6. Τις δ/ξεις του άρθρου 90 του Π.Δ. 63/2005 «περί κωδικοποίησης της νομοθεσίας για την Κυβέρνηση και τα Κυβερνητικά Όργανα» (ΦΕΚ 98 Α΄).

7. Την αριθμ. 64204/701 /10-3-1988 (ΦΕΚ 177 Β΄) απόφαση του Υφ/γού Γεωργίας «περί ιδρύσεως μονίμου καταφυγίου θηραμάτων στην περιοχή Αλυκή Κίτρους Πιερίας».

8. Την αριθμ. 9992/19-10-2012 εισήγηση «περί τροποποίησης - προσαρμογής ορίων του ΚΑΖ στην περιοχή Αλυκή Κίτρους Ν. Πιερίας» της Δ/σης Δασών Πιερίας.

9. Τα έγγραφα της Δ/σης Συντονισμού και Επ/σης Δασών της Αποκ. Δ/σης Μακεδονίας - Θράκης με αριθμ.: α) 85715/15-11 -2012 προς τη Δ/ση Δασών Πιερίας, για την λήψη συμπληρωματικών στοιχείων προκειμένου να εισηγηθεί και β) 94427/19-11 -2012 προς τη Γενική Δ/ση Δασών, δια του οποίου γνωστοποιεί τα προηγούμενα και αιτείται για τις δικές της ενέργειες.

10. Το αριθμ. 12615/3-12-2012 απαντητικό έγγραφο της Δ/σης Δασών Πιερίας, προς τη Γεν. Δ/ση Δασών και Α.Υ. (Δ/ση Συντονισμού και Επ/σης Δασών) της Αποκεντρωμένης Δ/σης Μακεδονίας - Θράκης, δια του οποίου, αφ' ενός προτείνεται η τροποποίηση - προσαρμογή των ορίων του ΚΑΖ στην περιοχή Αλυκή Κίτρους Ν. Πιερίας και αφ' ετέρου εκφράζεται η σταθερή άποψη της, περί τροποποίησης των ορίων του Καταφυγίου.

11. Το αριθμ. 29856/12-4-2012 έγγραφο της Αποκ. Δ/σης Μακεδονίας - Θράκης, δια του οποίου παρέχεται η σύμφωνη άποψη της στην εισήγηση της Δ/σης Δασών Πιερίας και προτείνεται, η τροποποίηση - προσαρμογή των ορίων του ΚΑΖ στην περιοχή Αλυκή Κίτρους Πιερίας.

12. Τα έγγραφα του Φορέα Διαχείρισης Δέλτα Αξιού - Λουδία - Αλιάκμονα με αριθμ. α) 1066/7-11-2012, δια του οποίου επισημαίνεται, ότι τμήματα της υπό τροποποίηση έκτασης του Καταφυγίου περιλαμβάνονται στις ζώνες «ΖΕΠ», «ΕΖΠ» και «περιοχή προστασίας της φύσης του Εθνικού Πάρκου» και β) 44/10-1-2013 περί συμπληρωματικών στοιχείων αφορώντων, στην καταγραφή της ορνιθοπανίδας έτους 2012, μέσα στην υπό τροποποίηση έκταση.

13. Το αριθμ. 16/2012 πρακτικό συν/σης του Δημ. Συμβουλίου Κατερίνης, δια του οποίου παρέχεται η με αριθμ. 483/2012 απόφασή του «περί αναπροσδιορισμού των ορίων του ΚΑΖ Αλυκή Κίτρους Πιερίας».

14. Το αριθμ. 3039/25-7-1994 έγγραφο της Δ/νσης Δασών Πιερίας, δια του οποίου εξεδόθησαν τα κατωτέρω (αριθμ. 15, 16 και 17).

15. Το Π.Δ. (ΦΕΚ 1010 Δ'/23-11-1995) «περί καθορισμού Ζώνης Οικιστικού Ελέγχου κατάτμησης και λοιπών όρων και περιορισμών δόμηση κ.λπ.», το οποίο περιλαμβάνει τμήματα της υπό εξαίρεση έκτασης του Καταφυγίου.

16. Την αριθμ. 6560/1120/1997 (ΦΕΚ 210 Δ') απόφαση του Υπουργού Περ/ντος, Χωρ/ξίας και Δ.Ε. «περί έγκρισης σχεδίου ανάπτυξης περιοχών δεύτερης κατοικίας μέσα σε εγκεκριμένη ζώνη οικιστικού ελέγχου της Κοινότητας Κορινού», το οποίο περιλαμβάνει τμήματα της υπό εξαίρεση έκτασης του ΚΑΖ.

17. Την αριθμ. 9625/2004 (ΦΕΚ 192 Δ') απόφαση του Υφ/ργού Περ/ντος, Χωρ/ξίας και Δ.Ε. «περί έγκρισης πολεοδομικής μελέτης της περιοχής δεύτερης κατοικίας του Δήμου Κορινού».

18. Το αριθμ. 198376/12-7-2012 έγγραφο της Ειδικής Υπηρεσίας Περ/ντος του ΥΠΕΚΑ, δια του οποίου γνωστοποιείται ότι το εν θέματι έργο, έχει χωροθετηθεί σε άμεση γειτνίαση με την ΕΖΔ του δικτύου Natura 2000 με κωδ. GR 1250004 Αλυκή Κίτρους και τα δυτικά όρια του Εθνικού Πάρκου Δέλτα Αξιού - Λουδία - Αλιάκμονα και συγκεκριμένα: ανατολικά της Ζώνης «Προστασίας της Φύσης» ΠΑ (Αλυκή Κίτρους) και βόρεια της Ζώνης «Προστασία της Φύσης» Β7 (χερσαίες εκτάσεις).

19. Το αριθμ. οικ.9295/10-10-2013 έγγραφο της Δ/νσης Δασών Πιερίας, δια του οποίου υπεβλήθη η από 10-10-2013 αναλυτική ως προς τις περιοχές μελέτης, οριζοντιογραφία τροποποίησης και προσαρμογής του ΚΑΖ.

20. Το αριθμ. ΔΥ/29-10-2013 Ενημερωτικό Σημείωμα της Διεύθυνσης Αισθητικών Δασών, Δρυμών και Θήρας, δια του οποίου αφενός απαντώνται τα σχετικά στο αριθμ. 12 της παρούσας και αφετέρου προτείνεται η ικανοποίηση της εισήγησης της Δ/νσης Δασών Πιερίας.

21. Τη σχετική εισήγηση του Προϊσταμένου της Γενικής Δ/νσης Ανάπτυξης και Προστασίας Δασών.

22. Το γεγονός πως από τις διατάξεις της παρούσας, δεν προκαλείται επιπλέον δαπάνη στο Κρατικό Προϋπολογισμό, αποφασίζουμε:

Τροποποιούμε τα όρια του καταφυγίου άγριας ζωής «Αλυκή Κίτρους» περιοχής του Δήμου Κατερίνης Πιερίας, εμβαδού 17.840 στρεμ., που ιδρύθηκε με την αριθμ. 64204/701/10-3-1988 (ΦΕΚ 177 Β') απόφαση του Υφ/γού Γεωργίας ως μόνιμο καταφύγιο θηραμάτων, μειώνοντας την αρχική έκτασή του κατά 4.138,63 στρεμ.

Τα νέα όρια του Καταφυγίου άγριας ζωής, εμβαδού 13701,37 στρεμ. έχουν ως εξής:

Βόρεια: με θάλασσα. Συμπίπτουν με τα όρια Natura.

Νότια: με το όριο της Ζ.Ο.Ε. 8 (Π.Δ. ΦΕΚ 1010 Δ'/23-11-1995). Συμπίπτει με το πολεοδομικό σχέδιο της περιοχής δεύτερης κατοικίας (ΦΕΚ 192 Δ'/2004), που εγκρίθηκε στην απόφαση αριθμ. 6560/1120/4-3-1997 (ΦΕΚ 210 Δ') του Υπουργού Περ/ντος, Χωρ/ξίας και Δ.Ε.

Ανατολικά: με θάλασσα. Συμπίπτουν με τα όρια Natura.

Δυτικά: με όρια Natura (ασφαλτοστρωμένη παραλιακή οδός Αλυκών - Κορινού, από το λιμάνι Αλυκών και για μήκος 1500μ. έως τη διασταύρωση με αγροτική οδό, που οδηγεί ανατολικά προς τη θάλασσα, για 120μ. Εν συνέχεια νότια με αγροτική οδό πλησίον καναλιού έως την ασφαλτοστρωμένη παραλιακή οδό Αλυκών - Κορινού, ακολουθώντας την έως το πολεοδομικό σχέδιο της περιοχής δεύτερης κατοικίας).

Οι συντεταγμένες των ορίων εμφανίζονται στην από 10-10-2013 Οριζοντιογραφία, κλίμ. 1:10000 του τμήματος Δασικών Χαρτογραφήσεων της Δ/νσης Δασών Πιερίας, η οποία αποτελεί αναπόσπαστο μέρος της παρούσας.

Με μέριμνα της αρμόδιας Δ/νσης Δασών, η απόφαση αυτή να δημοσιευθεί στην Εφημερίδα της Κυβερνήσεως.

Η ισχύς της παρούσας άρχεται από της δημοσιεύσεώς της στην Εφημερίδα της Κυβερνήσεως.

Αθήνα, 3 Ιουλίου 2014

Ο ΑΝΑΠΛΗΡΩΤΗΣ ΥΠΟΥΡΓΟΣ
ΝΙΚΟΛΑΟΣ ΤΑΓΑΡΑΣ

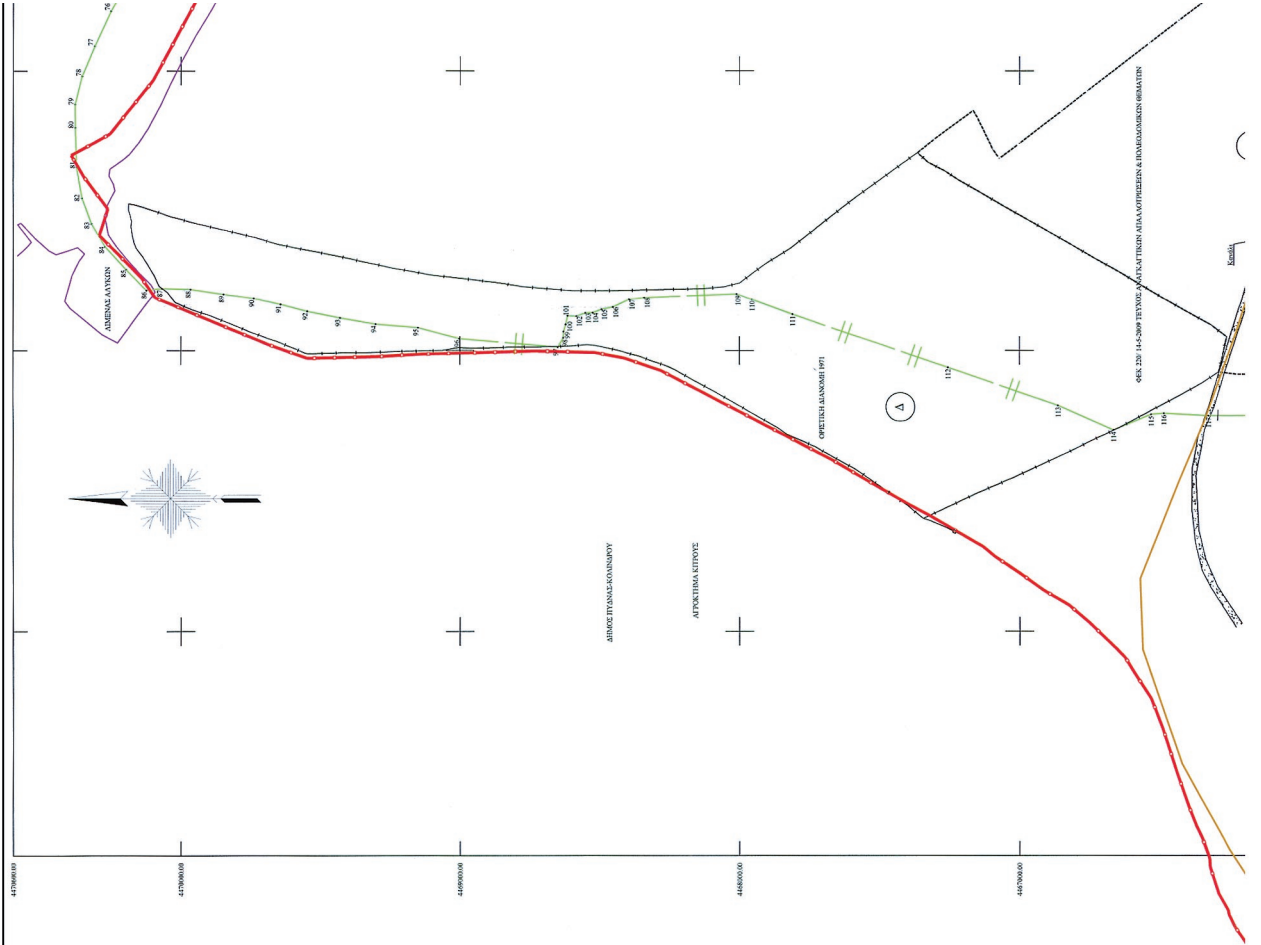

ΕΡΓΟΔΟΤΗΣ	
Δ/ΝΣΗ ΔΑΣΩΝ Ν. ΠΕΡΙΑΣ	
ΤΙΤΛΟΣ ΜΕΛΕΤΗΣ	
ΤΡΟΠΟΠΟΙΗΣΗ - ΠΡΟΣΑΡΜΟΓΗ ΟΡΙΩΝ ΚΑΖ	
ΠΕΡΙΟΧΗ ΜΕΛΕΤΗΣ	
ΛΑΥΚΕΣ ΚΙΤΡΟΣΣ ΚΑΤΕΡΙΝΗΣ & ΠΥΛΩΔΑΛ-ΚΟΛΙΝΑΡΟΥ ΠΕΡΙΑΣ	
ΤΜΗΜΑ ΔΑΣΙΚΩΝ ΧΑΡΤΟΓΡΑΦΗΣΕΩΝ	
ΚΑΤΕΡΙΝΗ	ΚΑΙΜΑΚΑ
ΘΕΜΑ ΣΧΕΔΙΟΥ	1:10.000
ΟΡΙΖΟΝΤΙΟΓΡΑΦΙΑ	ΑΡ. ΣΧΕΔΙΟΥ
	01
Ο ΣΥΝΤΑΞΑΣ	ΘΕΩΡΗΣΗ
ΚΑΤΕΡΙΝΗ	10/10/2013

ΕΘΝΙΚΟ ΤΥΠΟΓΡΑΦΕΙΟ
 Για τεχνικούς λόγους στο σχεδιάγραμμα,
 έγινε σμίκρυνση, κατά ποσοστό **37%**

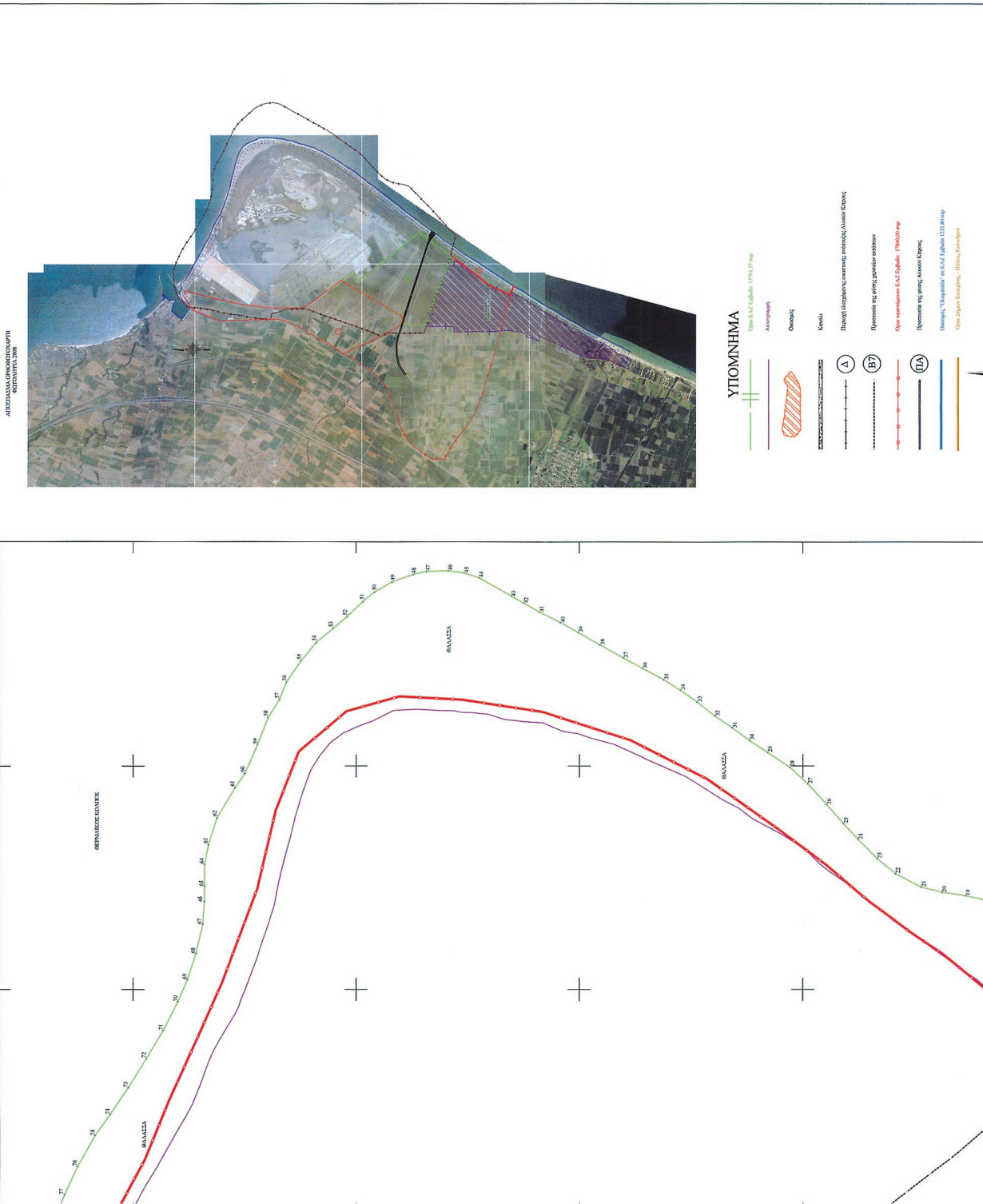

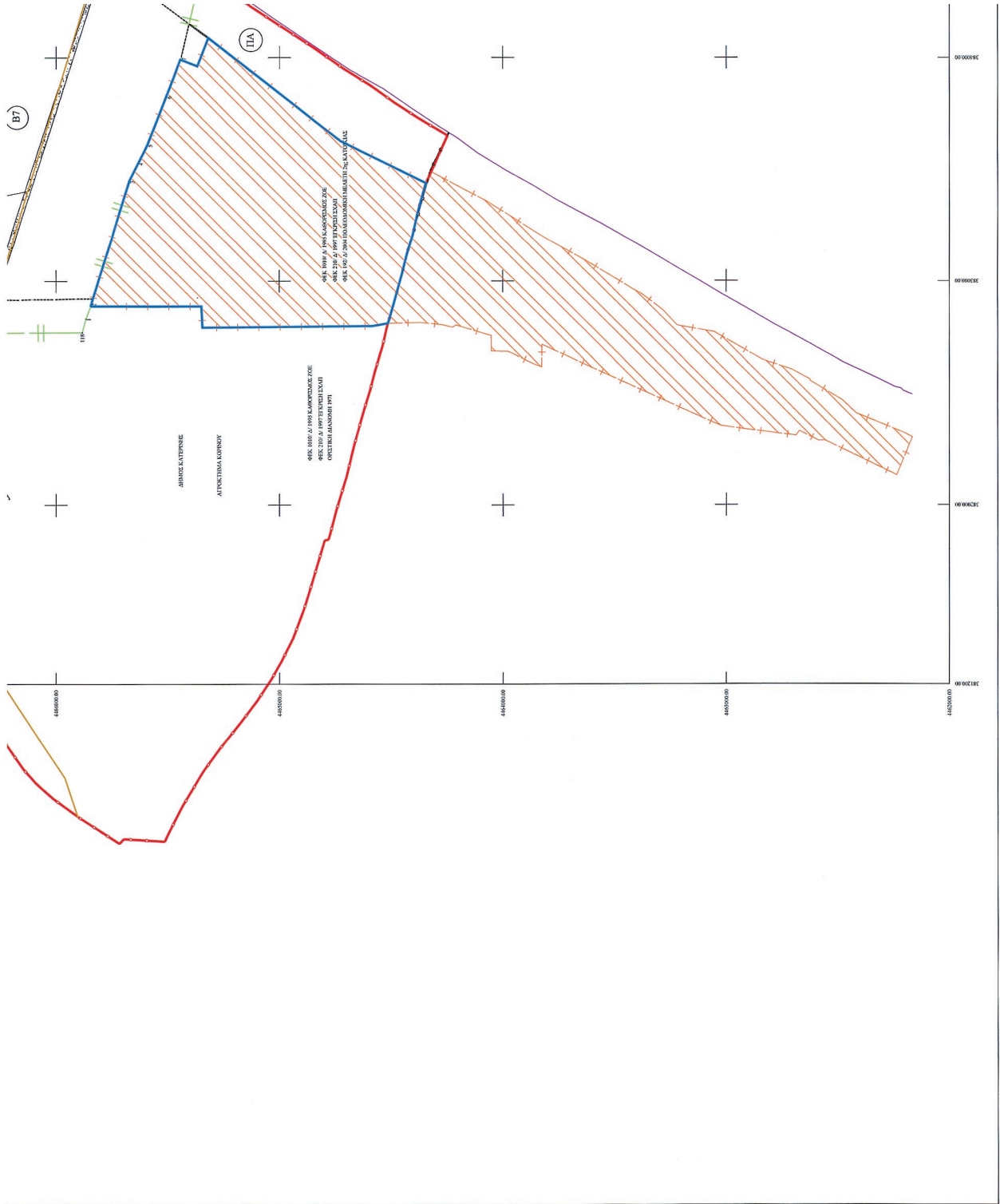

Αριθμ. 2304/136553

(2)

Κήρυξη έκτασης ως αναδασωτέας έκτασης δασικού χαρακτήρα της παρ. 1 του άρθρου 3 του Ν. 998/1979 συνολικού εμβαδού Ε (Ε1+Ε2) τεσσάρων χιλιάδων πεντακοσίων σαράντα επτά τετραγωνικών μέτρων και τεσσάρων χιλιοστών (4.547,04 τ.μ.) στη θέση «Αράλιμος» περιφέρειας Τοπικής Κοινότητα Αγίου Ιωάννη του Δήμου Κύμης - Αλιβερίου.

Η ΓΕΝΙΚΗ ΓΡΑΜΜΑΤΕΑΣ
ΑΠΟΚΕΝΤΡΩΜΕΝΗΣ ΔΙΟΙΚΗΣΗΣ
ΘΕΣΣΑΛΙΑΣ ΚΑΙ ΣΤΕΡΕΑΣ ΕΛΛΑΔΑΣ

Έχοντας υπόψη:

1. Τις διατάξεις των άρθρων 24 παρ. 1 και 117 παρ. 3 του Συντάγματος.

2. Τις διατάξεις της παρ. 1 άρθρου 38 και των παρ. 1 και 3 του άρθρου 41 του Ν. 998/1979 (Φ.Ε.Κ. 289/τ.Α/29-12-1979) περί «Προστασίας των δασών και των δασικών εν γένει εκτάσεων της χώρας».

3. Τις με αριθμ. 160417/1180/08-07-1980 και 182447/3049/24-09-1980 εγκύκλιες διαταγές του Υπουργείου Γεωργίας σχετικά με την κήρυξη εκτάσεων ως αναδασωτέων.

4. Τις διατάξεις του Ν. 2503/1997 (Φ.Ε.Κ. 107/τ.Α/30-05-1997) περί «Διοίκησης Οργάνωσης, Στελέχωσης της Περιφέρειας κ.λπ.».

5. Τις διατάξεις του Ν. 3852/2010 (Φ.Ε.Κ. 87/τ.Α/07-06-2010) περί «Νέας Αρχιτεκτονικής της Αυτοδιοίκησης και της Αποκεντρωμένης Διοίκησης - Πρόγραμμα Καλλικράτης».

6. Το Π.Δ. 138/2010 (Φ.Ε.Κ. 231/τ.Α/27-12-2010) περί «Οργάνισμού της Αποκεντρωμένης Διοίκησης Θεσσαλίας - Στερεάς Ελλάδας».

7. Την με αριθμ. 1669/33104 (Φ.Ε.Κ 648/τ.Β/19-04-2011) απόφαση της Γ.Γ.Α.Δ.Θ.Σ.Ε. περί «Μεταβίβασης δικαιώματος υπογραφής της Γενικής Γραμματέως Αποκεντρωμένης Διοίκησης Θεσσαλίας - Στερεάς Ελλάδας στον Προϊστάμενο της Γενικής Διευθύνσεως Δασών και Αγροτικών Υποθέσεων και στους Προϊσταμένους Διευθύνσεων και Δασαρχείων της Ανωτέρω Γενικής Δ/νσεως».

8. Την με αριθμ. 1676/101624/04-06-2014 πρόταση του Δασαρχείου Αλιβερίου, από την οποία προκύπτει ότι η έκταση που αναφέρεται στο θέμα, καταστράφηκε από εκχέρσωση και είχε πριν το χρόνο καταστροφής της δασικό χαρακτήρα κατά την έννοια της παρ. 1 του άρθρου 3 του Ν. 998/1979, όπως τροποποιήθηκε και ισχύει, καλυπτόμενη από αείφυλλα πλατύφυλλα, (σχίνα, πρίνα, αγριελιές) πυκνότητας 60% και ως εκ τούτου επιβάλλεται η κήρυξη της ως αναδασωτέας, αποφασίζουμε:

Κηρύσσουμε ως αναδασωτέα δασικού χαρακτήρα έκταση της παρ. 1 του άρθρου 3 του Ν. 998/1979,

α. ιδιωτική δασική έκταση συνολικού εμβαδού Ε1, δύο χιλιάδων εννιακοσίων εξήντα δύο τετραγωνικών μέτρων και τριάντα πέντε χιλιοστών (2.962,35 τ.μ.)

β. δημόσια δασική έκταση συνολικού εμβαδού Ε2, χιλίων πεντακοσίων ογδόντα τεσσάρων τετραγωνικών μέτρων και εξήντα εννέα χιλιοστών (1.584,69)

και συνολικού εμβαδού Ε (Ε1 και Ε2), τεσσάρων χιλιάδων πεντακοσίων σαράντα επτά τετραγωνικών μέτρων και τεσσάρων χιλιοστών, που βρίσκεται στη θέση «Αράλιμος» περιφέρειας Τοπικής Κοινότητα Αγίου Ιωάννη του Δήμου Κύμης - Αλιβερίου, όπως απεικονίζεται στο συνημμένο τοπογραφικό διάγραμμα του Δασαρχείου Αλιβερίου, της οποίας η βλάβση καταστράφηκε από εκχέρσωση και προσδιορίζεται ακριβώς στο συνημμένο πίνακα συντεταγμένων ΕΓΣΑ 87, ο οποίος αποτελεί αναπόσπαστο μέρος της απόφασης αυτής. Η έκταση που απεικονίζεται συνορεύει:

Ανατολικά: χωματόδρομο που οδηγεί στην παραλία Αράλιμος

Δυτικά: με ιδιωτική δασική αναδασωτέα έκταση, σύμφωνα με την αριθμ. 3688/2006 (Φ.Ε.Κ. 856/τ.Δ/22-09-2006) απόφαση κήρυξης έκτασης ως αναδασωτέας

Βόρεια: με την παλαιά επαρχιακή οδό Χαλκίδας - Λέπουρων

Νότια: με καθορισμένη γραμμή αιγιαλού σύμφωνα με την αριθμ. Φ.121/19748/1989 (ΦΕΚ 123/τ.Δ/28-02-1989) απόφαση του Νομάρχη Ευβοίας.

Ο χαρακτηρισμός των όμορων εκτάσεων είναι ενδεικτικός.

Σκοποί της κήρυξης της ανωτέρω έκτασης ως αναδασωτέας είναι η διατήρηση του δασικού χαρακτήρα αυτής, ο αποκλεισμός διάθεσής της για άλλη χρήση και η αποκατάσταση της δασικής βλάβης. Η αποκατάσταση της βλάβης θα γίνει με φυσική αναγέννηση ή με πρόγραμμα τεχνητής αναγέννησης.

Από τις διατάξεις της παρούσας, δεν προκαλείται δαπάνη σε βάρος του κρατικού προϋπολογισμού.

Η απόφαση αυτή να δημοσιευθεί στην Εφημερίδα της Κυβερνήσεως.

Χαλκίδα, 14 Ιουλίου 2014

Με εντολή Γενικής Γραμματέως
Αποκεντρωμένης Διοίκησης
Ο Αναπληρωτής Προϊστάμενος
Διεύθυνσης Δασών Ευβοίας
ΑΘΑΝΑΣΙΟΣ ΞΗΡΟΓΙΑΝΝΗΣ

**ΤΟΠΟΓΡΑΦΙΚΟ ΔΙΑΓΡΑΜΜΑ
ΑΝΑΔΑΣΩΤΕΑΣ ΕΚΤΑΣΗΣ**

ΚΛΙΜΑΚΑ 1: 1.500

ΝΟΜΟΣ : ΕΥΒΟΙΑΣ
ΔΑΣΑΡΧΕΙΟ : ΛΙΒΕΡΙΟΥ
ΔΗΜΟΣ : ΚΥΜΗΣ - ΛΙΒΕΡΙΟΥ
ΔΗΜ. ΕΝΟΤ.: ΤΑΜΥΝΕΩΝ
ΤΟΠ. ΚΟΙΝ.: ΑΓΙΟΥ ΙΩΑΝΝΗ
ΘΕΣΗ : "ΑΡΑΛΙΜΟΣ"

ΕΜΒΛΑΔΟΝ ΕΚΤΑΣΗΣ: E1 + E2 = 4.547,04 τ.μ
(E1=2.962,35 τ.μ Ιδιωτική Δασική έκταση)
(E2=1.584,69 τ.μ Δημόσια Δασική έκταση)

Συντεταγμένες αποσπασμάτων:

- 1 Χ=499404.00 Υ=4250530.00
- 2 Χ=499406.46 Υ=4250535.50
- 3 Χ=499423.13 Υ=4250532.85
- 4 Χ=499441.44 Υ=4250530.76
- 5 Χ=499452.93 Υ=4250530.00
- 6 Χ=499471.75 Υ=4250530.13
- 7 Χ=499480.72 Υ=4250531.26
- 8 Χ=499493.21 Υ=4250533.63
- 9 Χ=499503.07 Υ=4250538.24
- 10 Χ=499507.52 Υ=4250539.35
- 11 Χ=499511.50 Υ=4250538.72
- 12 Χ=499542.23 Υ=4250511.90
- 13 Χ=499543.41 Υ=4250509.87
- 14 Χ=499549.24 Υ=4250495.81
- 15 Χ=499509.92 Υ=4250493.26
- 16 Χ=499472.83 Υ=4250497.85
- 17 Χ=499417.02 Υ=4250497.41
- 18 Χ=499415.00 Υ=4250498.00
- 19 Χ=499413.14 Υ=4250508.70
- 20 Χ=499411.00 Υ=4250521.00
- Α Χ=499511.49 Υ=4250505.26
- Β Χ=499470.59 Υ=4250510.04
- Γ Χ=499414.61 Υ=4250509.85

ΙΔΙΩΤΙΚΗ ΔΑΣΙΚΗ ΑΝΑΔΑΣΩΤΕΑ
ΕΚΤΑΣΗ
ΑΡΙΘ.3688/29-08-2006 ΑΠΟΦΑΣΗ
Δ/ΝΣΗΣ ΔΑΣΩΝ Π.Σ.Ε.
ΦΕΚ. 856/Δ/22-09-2006

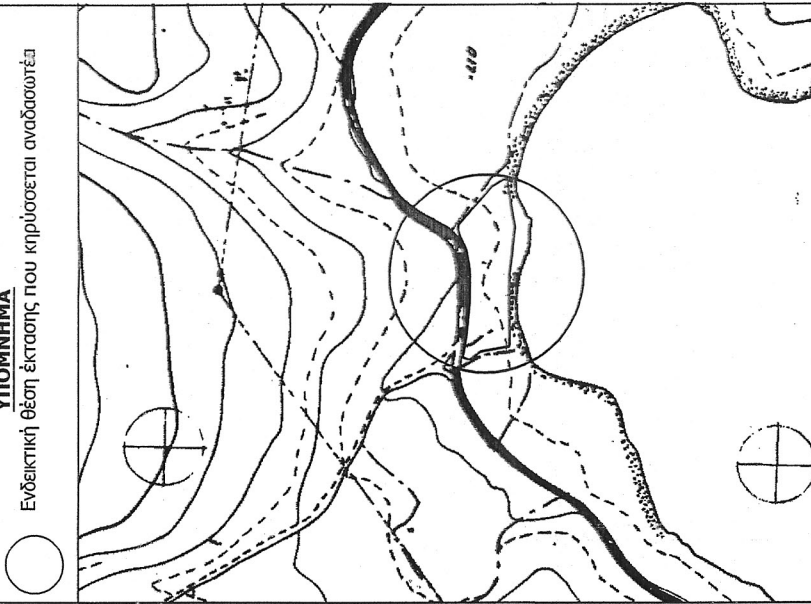

ΑΠΟΣΠΑΣΜΑ ΦΥΛΛΟΥ ΧΑΡΤΗ ΓΥΣ ΑΡΙΘ. 6407-8
ΚΛΙΜΑΚΑ 1:5.000
ΥΠΟΜΝΗΜΑ

Ενδεικτική θέση έκτασης που κηρύσσεται αναδασωτέα

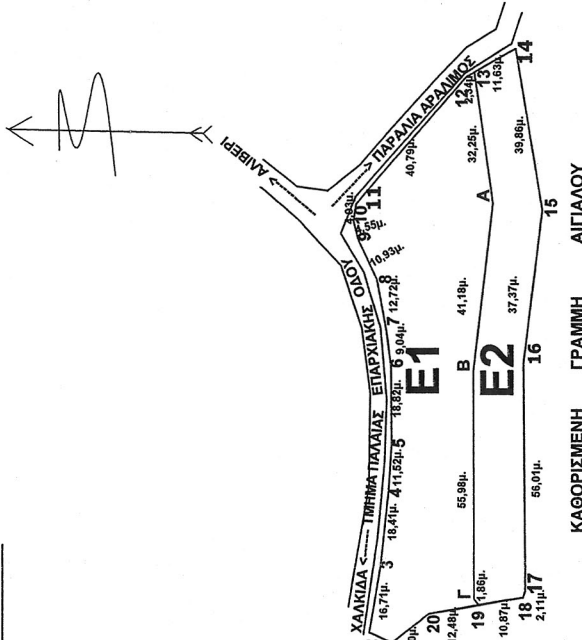

ΕΘΝΙΚΟ ΤΥΠΟΓΡΑΦΕΙΟ

Για τεχνικούς λόγους στο σχεδιάγραμμα,
έγινε σμίκρυνση, κατά ποσοστό 81%

ΘΕΩΡΗΘΗΚΕ

απόφαση

καταρτίστηκε στην αριθ.
της Δ/σης Δασών Ν. Ευβοίας
Ο Προϊσταμένος Δ/σης Δασών Ν. Ευβοίας α.α

Αθανάσιος Ξηρογιάννης
Δασολόγος με Β' βαθμό

ΘΕΩΡΗΘΗΚΕ
Αλιβέρι 29 /05 /2014
Η Δασάρχης

Αγγελική Γκοτζαμάνη
Δασολόγος



Αλιβέρι 29-05-2014
Χρυσάνθη Σαραμάνου
Δασολόγος

